MEI 2019
32E JAARGANG

PROTESTANTSE GEMEENTE

KERKBLAD

RIED-SKINGEN C.A.

Peins 1936

Predikant:	Drs. J.C. Dondorp.	Tel: 0517-390839	E-mail: jc@dondorp.frl
	Mevr. A. Stork	Tel: 0518-462009	E-mail: alistork@zonnet.nl
Voorzitter Kerkenraad:	G. de Vries.	Tel: 0518-451590	E-mail: weakhill@hetnet.nl
Scriba	O. Fokkema.	Tel: 0518-452149	E-mail: info@ried-skingen.nl
Internet	pkn.ried-skingen.nl		

Functies/telefoonnummers en e-mail adressen kerkenraad:

G. de Vries	Diaken	0518-451590	slappeterp@hetnet.nl.
J. Oegema	Ouderling	0517-397394	janoegema@hotmail.com
O. Fokkema	Ouderling/scriba	0518-452149	info@ried-skingen.nl
L. Veenstra	Diaken	0517-269592	lize.veenstra@outlook.com
A. Dondorp	Diaken	0517-390839	dondorp_kappers@zonnet.nl
A. Heslinga	Ouderling	0517-395016	aheslinga@tele2.nl
M. v/d Wal	Ouderling kerkrentmeester	0517-394253	meinevdwal@outlook.com
B. Wijma	Kerkrentmeester	0517-232209	bwijma@zweins-fr.nl
J. Doevendans	Adviserend kerkrentmeester	0517-395521	j.doevendans@hetnet.nl

Kerkenraadsvergadering: in elke derde week van de maand

Kopij voor het volgende kerkblad graag inleveren voor 16 augustus 2019.

Mutaties

Peins	**Correctie:** overleden Verhuisd Vertrokken	Evelien van der Velde-Rietel dhr. P. Tummers van Haren(revalidatie) naar de Hofwijck in Leeuwarden Henk Keegstra naar Leeuwarden
Zweins	Nieuwe bewoners Ziekenhuis Verhuisd	Dhr. P.Teitsma en mevr. G.Walsma Mevr. H. Idsardi, nu in Keningstate voor revalidatie daarna verhuisd de fam. Idsardi naar Froonacker, Franeker Jappie Bruinsma van Bornia Herne naar de Batting, Harlingen
Boer	Geen mutaties	
Dongjum	Overleden	Harm Posthumus
Ried		
Skingen	Geen mutaties	
Schalsum	Ziekenhuis	nu weer thuis dhr. Kingma
Slappeterp	Geen mutaties	

Mutaties a.u.b. zelf doorgeven aan de contactpersonen van de dorpen

Contactpersonen van de dorpen:

Boer	Mevr. G. v.d. Wal	Tel. 0517-269403
Dongjum	Mevr. M. Postma	Tel. 0517-391161
Peins	Mevr. M. Bootsma	Tel. 0517-269660
Ried	Mevr. Tj. de Jong	Tel. 0517-269401
Schalsum	Mevr. H. v.d. Oest	Tel. 0517-393180
Slappeterp	Mevr. Tj. Kodde	Tel. 0518-451407
Schingen	Dhr. B. v/d Laan	Tel: 0517-231653
Zweins	Mevr. J. Zeldenrust	Tel. 0517-232209

Kerkdiensten.

26 mei	**Slappeterp.** Dionysiuskerk **H.A**	9.30 uur	Ds. J.C. Dondorp collecte: Diaconaat
2 juni	**Slappeterp.** Dionysiuskerk	9.30 uur	Ds. J.C. Dondorp
9 juni	**Ried**: Walburgakerk **Pinksteren**	9.30 uur	Ds. J.C. Dondorp collecte: Pinksterzending
16 juni	**Ried**: Walburgakerk	9.30 uur	Mevr.C. Akkerboom-Hondema collecte: Kerkvoogdij
23 juni	**Peins**.Gertrudiskerk	9.30 uur	Mevr.C. Akkerboom-Hondema collecte: Werelddiaconaat
30 juni	**Dongjum.** Donatuskerk **Afscheid/Intrededienst** m.m.v. Projectkoor	9.30 uur	Ds. J.C. Dondorp Mevr. A. Stork
7 juli	**Schalsum**. Nikolaaskerk	9.30 uur	Mevr. A. Stork collecte: Binnenlandsdiaconaat
14 juli	**Schalsum**. Nikolaaskerk	9.30 uur	Da. E. Rooseboom collecte: Kerkvoogdij
21 juli	**Dongjum.** Donatuskerk	9.30 uur	Mevr. M. Gort-Terpstra collecte: Diaconaat
28 juli	**Peins**.Gertrudiskerk	9.30 uur	Ds. J.C. Dondorp
4 augustus	**Peins**.Gertrudiskerk	9.30 uur	Ds. J.C. Dondorp collecte: Kerkvoogdij
11 augustus	**Schalsum**. Nikolaaskerk	9.30 uur	Dhr. D. Hutten collecte: Werelddiaconaat
18 augustus	**Schalsum**. Nikolaaskerk	9.30 uur	Dhr. D. Hutten
25 augustus	**Dongjum.** Donatuskerk **H.A**	9.30 uur	Ds. J.C. Dondorp collecte:Diaconaat
1 september	**Gemeenteuitje**		
8 september	**Dongjum.** Donatuskerk	9.30 uur	Dhr. D. Hutten collecte: Kerkvoogdij
15 september	**Skingen**.Stevenskerk	9.30 uur	Mevr. A. Stork collecte:Zending
22 september	**Skingen**.Stevenskerk	9.30 uur	Mevr.C. Akkerboom-Hondema
29 september	**Boer.** Mariakerk	9.30 uur	Ds. J.C. Dondorp collecte: Werelddiaconaat
6 oktober	**Boer.** Mariakerk	9.30 uur	Mevr. A.Stork collecte: Kerkvoogdij

Als teken van ontmoeting is er voor de dienst gelegenheid om samen een kopje koffie of thee te drinken.

“De aarde was nog woest en doods,
en duisternis lag over de oervloed,
maar Gods Geest (……..) over het water. (zweefde ?)

Zo begint in de bijbel het verhaal van Gods schepping.
Het oude en bekende scheppingsverhaal. In de chaos van de oervloed en van een doodse aarde bracht God ordening en leven.
Licht in de duisternis, leven in de dood.

Bekende woorden van Genesis 1, 1-2. Heel bekend en heel herkenbaar. Maar toch eeuwenlang een probleem voor alle bijbeluitleggers. Want in het oude hebreeuws komt er een onbekend woord in voor dat maar één keer in de hele bijbel wordt gebruikt. “me ra chè fet.”
De betekenis van deze hebreeuwse werkwoordvorm was totaal onbekend. Eeuwenlang ging men er van uit dat de geest van God boven het water aanwezig was. Dus men vertaalde het met “zweven”. En zo staat er dan ook in onze Bijbelvertaling “ Gods Geest zweefde over het water”.
Daar is lang over nagedacht. Maar toch bleef altijd de vraag overeind: wat zou dat ene woordje nu echt kunnen betekenen? In 1974 ontdekte een student van de universiteit van Kampen die naast het oude hebreeuws ook andere oude semitische talen bestudeerde het beruchte woordje in een ugaritische tekst. En nog wel in een duidelijke mooie context.
Hij las: “zoals een (roof)vogel in de lucht “*staat te bidden om toe te slaan”* .
Hetzelfde werkwoord. Nu een duidelijke betekenis.
Dus niet een passief zweven, maar een actief ingrijpen. Een ingrijpen, zoals een roofvogel, neerduikt om een prooi te pakken. Het blijft moeilijk om dit in goed Nederlands te vertalen. Ik doe een poging. “*Maar de Geest van God stond (als een roofvogel doodstil) in de lucht boven het water klaar om in te grijpen*.”

Om in te grijpen in de chaos van hemel en aarde, van licht en donker, van land en water, van leven en dood. Eigenlijk is zo te zien het scheppingsverhaal niets anders als een pinksterverhaal.

Gods Geest grijpt in, in mensengeschiedenis.
Gods Geest brengt scheiding aan tussen dood en leven, tussen licht en donker.
Misschien is het wel aan deze wat lastig uit te leggen Bijbeltekst te danken dat Gods Geest heel vaak als een vogel wordt aangeduid. Als een roofvogel die neerdaalt, als een duif die vrede brengt, of als een adelaar die met vleugels haar jongen opvangt, of als een kloek die bescherming biedt onder haar vleugels.

Mijn voorstel om de tekst van het scheppingsverhaal te vertalen met "*Maar de Geest van God stond (als een roofvogel doodstil) in de lucht boven het water klaar om in te grijpen*." is misschien wel mooi, maar toch wel wat erg lang en daardoor weer onduidelijk. .
Misschien is de oude bekende vertaling van "zweven" daarom toch beter.
Maar dan niet als een passief zweven, maar als een actief ingrijpen.
Een ingrijpen in mensengeschiedenis.
Licht brengen in de duisternis, ordening brengen in de chaos, leven brengen in de dood.
En dat is Pinksteren. Want dat vieren wij met het Pinksterfeest. God grijpt in. Als een vogel vliegt hij onze levens binnen.
Twee iconen (religieuze schilderijen uit de Oost Orthodoxe kerk) Een kerst-icoon en een pinkster-icoon. Beide iconen hangen in mijn studeerkamer. Op beide iconen staat de Geest van God als een vogel afgebeeld. Op de kerst-icoon boven aan met een duidelijk witte lijn naar de kribbe waar het Kind ligt. Op de pinkster-icoon ook boven aan met een duidelijke gouden lijn naar de tafel waar de 12 discipelen en Maria aan zitten. (Van deze pinkster-icoon een afbeelding in dit blad.)

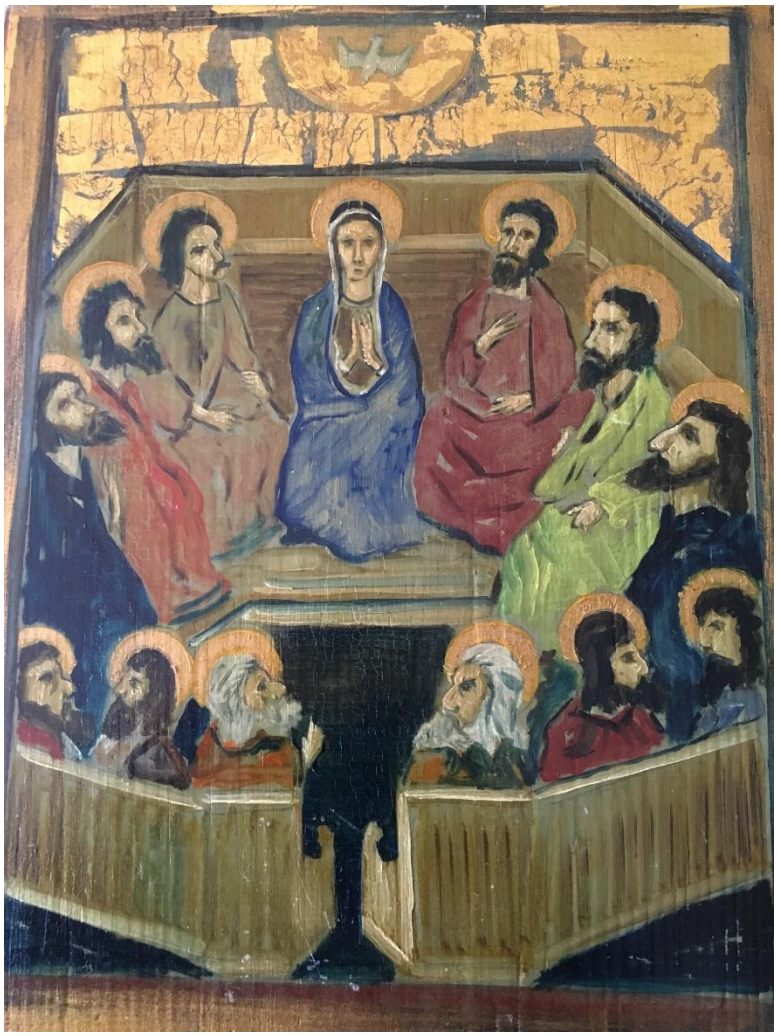

De vogel Gods

Kom, Heilige Geest, Gij vogel Gods, daal neder waar gij wordt verwacht.
Verschijn lichtengel, in de nacht van onze geest, verward en trots.

Waar Gij niet zijt, is het bestaan, is alle denken, alle doen
zo leeg en woest, zo doods, als toen Gij, Geest nog niet was uitgegaan.

Er is geen licht dan waar Gij zijt, uw vleugels breidt, uw vleugels strekt,
geen leven, dan waar Gij het wekt in een gemis dat tot u schreit.

Hoor Heilige Geest, wij roepen U! Kom, wees aanwezig in het Woord;
Wek onze geest, opdat het hoort, wek ons tot leven, hier en nu.

O Heilige Geest, wij zijn verblijd: Gij immers, eeuwig ondoorgrond,
legt zelf dit lied ons in de mond, ten teken dat Gij bij ons zijt.

Ad den Besten. (Ld.680)

“Wees kalm te midden van lawaai en haast.” Ter lezing.

Enkele maanden geleden vonden wij een mooie ingelijste gekalligrafeerde tekst in de kerk van Ried. Een stuk proza, beginnend met de woorden “Wees kalm te midden van lawaai en haast”, een tekst, die ooit gevonden zou zijn in de Oude St. Pauluskerk te Baltimore in 1692.
Ineens lag die ingelijste tekst in de kerk van Ried, niemand weet waar deze vandaan is gekomen of wie het in Ried heeft neergelegd. De goede gever of geefster dacht waarschijnlijk dit is een mooie tekst om op te hangen in een kerk.
Een tekst om regelmatig te lezen. En in de kerk Ried is vast wel ergens een spijker om dit op te hangen. En zo is het gegaan. De tekst van “Wees Kalm” hangt al enkele maanden in de hal van de kerk. Regelmatig kijken mensen naar deze tekst. Sommige lezen de tekst hardop voor. Anderen zeggen wat een mooi stuk proza, mooi om over te schrijven in het kerkblad. Dat laatste gebeurt nu.
Met dank aan de goede gever of geefster. Om een indruk te geven, citeren wij een eerste gedeelte van de tekst. Als u het helemaal wilt lezen, dan kan dat altijd, de tekst hangt ingelijst en wel in de hal van de kerk in Ried.
“Wees kalm te midden van het lawaai en de haast, en bedenk, welk een vrede er in stilte kan heersen. Sta op goede voet met alle mensen, zonder jezelf geweld aan te doen. Zeg je waarheid rustig en duidelijk en luister naar anderen: ook zij vertellen hun verhaal. Mijd luidruchtige en agressieve mensen: zij belasten de geest. Wanneer je je met anderen vergelijkt, zou je ijdel en verbitterd kunnen worden, want er zullen altijd kleinere en grotere mensen zijn dan jezelf bent. Geniet zowel van wat je hebt bereikt als van je plannen.

De tekst eindigt met: “Wees waarachtig, streef naar geluk.
Tekst gevonden in de Oude St. Pauluskerk te Baltimore, gedateerd 1692.”

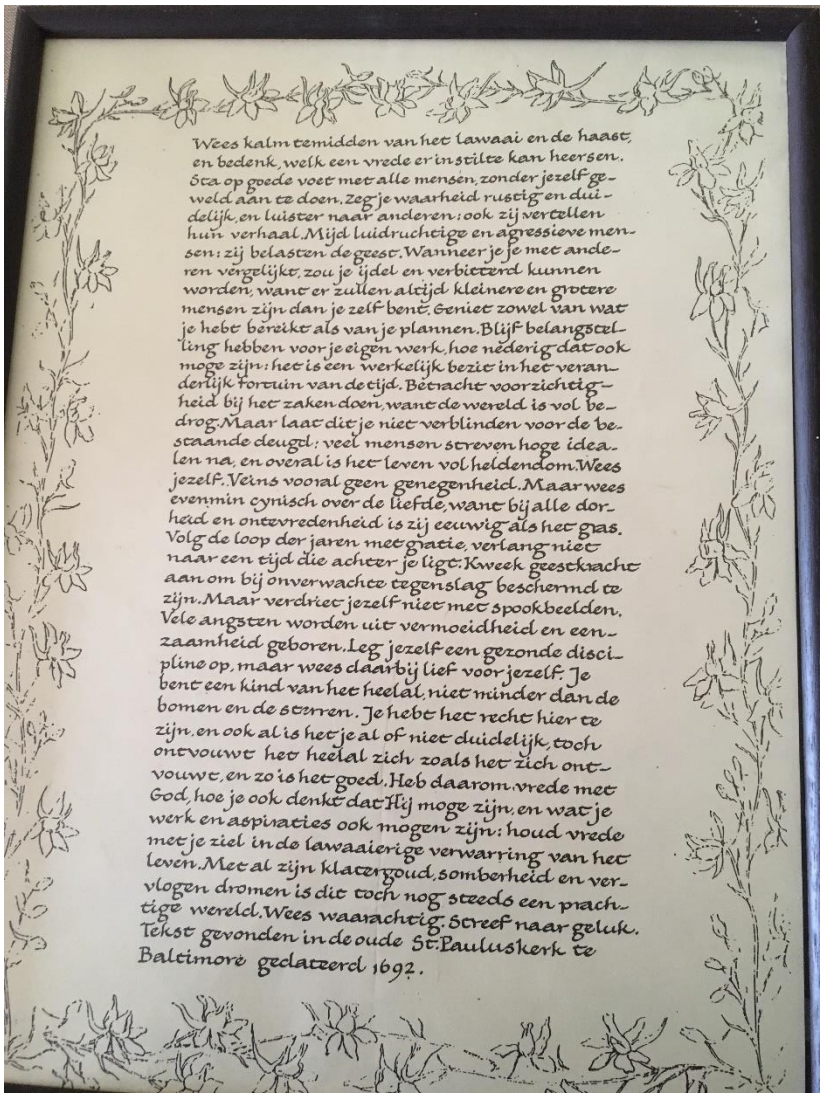

Pastoraat.

Sommigen uit ons midden maakten (of maken) heel ingrijpende gebeurtenissen mee. Ingrijpend is wel te noemen een verhuizing van de boerderij naar een seniorenflat. Ook een ziekenhuis opname kan heel ingrijpend zijn. Ziek zijn in het algemeen, of ook het gevoel van ouderdom kunnen heel bepalend zijn voor je doen en laten. Gelukkig mogen wij ervaren, van God en van elkaar, dat wij al die moeilijke en pijnlijke zaken in ons leven niet alleen hoeven te doorstaan. God gaat met ons mee, en wij mensen mogen er zijn voor elkaar. Ook zijn er mensen in onze gemeente die deze dagen jubilea mochten ervaren, of mochten vieren dat zij een zeer hoge leeftijd mochten bereiken. Onze hartelijke felicitaties aan jubilarissen en jarigen.

Komen en gaan, gaan en komen.

In 2008 werd ik 65 en ging ik met pensioen.
Er kwam toen na 12 en een half jaar een eind aan mijn werken als predikant in Franeker.
In 2006 was ik al gevraagd om predikant in Ried-Skingen te zijn, en nu dus weer na 12 en een half jaar ga ik weer met pensioen.
Dit keer volledig. Het is goed.

Met heel veel plezier hebben wij, mijn vrouw en ik, in de kleine gemeente van Ried-Skingen mogen werken. De gemeente met de acht mooie kerken en met al die lieve en aardige mensen; een gemeente die een gastvrij welkom wil zijn voor iedereen die bij haar komt binnenlopen; een gemeente die wil luisteren naar de verhalen van God en mensen, en dat wil vieren in woord gebed en dienst; een gemeente die wil doen naar wat van een christelijke gemeente verwacht wordt: diaconaal dienen waar dat mogelijk is.

Nogmaals, met plezier hebben wij 12 en een half jaar hier in Ried-Skingen mogen werken. Heel dankbaar ben ik dat Ried-Skingen ons al die jaren heeft verdragen.
Bovenal ben ik God dankbaar dat Hij ons in zijn dienst altijd heeft gedragen. De Bijbeltekst, waarmee ik in 2006 mijn werk begon in Ried, luidt:
“Verschaf mij recht o God, vecht voor mijn zaak. (….) Vestig je hoop op God, eens zal ik Hem weer loven, mijn God die mij ziet en redt.”
Deze woorden uit psalm 42-43 zijn voor mij altijd de leidraad geweest in mijn werk. Dat is wat ik altijd, met woord en daad, heb willen verkondigen. In een wereld, waarin iedereen te maken heeft met onrecht in het klein of in het groot, staan wij niet alleen, maar is het God, die niet alleen rechtspreekt, maar die ook voor ons vecht. Daarom hebben wij goede moed. Soms gaat dat tegen alles in. Wij mogen weten dat God met ons mee gaat. Hij ziet ons en hij redt ons. Met deze tekst wil ik ook weer mijn werkzaamheden in de gemeente van Ried-Skingen beëindigen.

Heel blij en gelukkig zijn wij, dat de kerkenraad in Mevr. Ali Stork, kerkelijk werker, een opvolger gevonden heeft. Wij wensen haar met Gods zegen een goede tijd toe in onze “Acht dorpen van de Waadhoeke”. De overdracht van werkzaamheden, Han Dondorp richting Ali Stork, het officiële afscheid van Han Dondorp en bevestiging en intrede van Ali Stork zullen plaats vinden op zondag 30 juni in de Donatuskerk van Dongjum.

Even voorstellen…

Vanaf 1 juli a.s. mag ik in uw gemeente werkzaam zijn. Daarom lijkt het mij goed om mij alvast via het kerkblad even aan u voor te stellen.
Mijn naam is Ali Stork, 52 jaar en ik woon samen met mijn man Gerard in Berltsum. We hebben 3 kinderen. Onze oudste dochter Daniëlle Kim is 23 jaar en woont samen met haar vriend Johannes in Wier. Onze zoon Ruben Tim is 17 jaar en woont nog thuis. Ook onze jongste dochter Elisa Noa van 12, woont nog thuis.
Ik ben geboren en getogen in Oude Bildtzijl. Dus, ik ben een echte Bildtker. Mijn ouders wonen nu nog steeds in Oude Bildtzijl. Ik ben geboren als 3e kind met nog 3 broers. Toen ik Gerard leerde kennen zijn we in Berltsum gaan wonen. Inmiddels voel ik me daar ook thuis en heb ik me ook de Friese taal eigen gemaakt.
In 1999 heb ik mijn Theologie opleiding mogen afronden en ben toen als kerkelijk werker begonnen bij de kerkelijke gemeenten in Makkinga, vervolgens in Sint Annaparochie, Drachten-Oase, Leeuwarden-Camminghaburen, Dronryp en Bitgum. Vaak waren dat gecombineerde banen. Op het moment ben ik (vanaf 2005) nog steeds werkzaam bij de Protestantse Gemeente Dronryp e.o., waar ik nog steeds met heel veel plezier werk. Ik ga dus mijn functie in Dronryp combineren met mijn functie in Ried-Skingen. Een hele uitdaging.
Ik heb er heel veel zin in en hoop dat wij elkaar (u als gemeente en ik als kerkelijk werker) mogen inspireren en met elkaar op weg mogen gaan om iets van God te ontdekken.
Samen met mensen optrekken in het proces van geloven is voor mij altijd een uitdaging geweest, omdat elk mens en elke weg weer anders is. Ieder mens gaat zijn eigen weg met al zijn ups en downs. Wat is het dan mooi om elkaar tot steun te zijn en met elkaar te zoeken naar hoe en waar God een plekje heeft in ieders persoonlijk leven, in de hoop dat we iets van Zijn Geest op het spoor komen.
Mijn belijdenistekst in 1986 was:

‘Ik leer en onderwijs u aangaande de weg die gij gaan moet, Ik raad u; mijn oog is op u’ (Psalm 32:8).

In dit vertrouwen ga ik beginnen in uw gemeente, wetende dat God met mij is en mij zal leren en onderwijzen in de weg die ik mag gaan.
Ik spreek de hoop uit dat we samen met elkaar iets van Gods liefde mogen uitstralen naar de mensen om ons heen en zijn boodschap van heil in woord en daad mogen verkondigen.

Ik hoop u snel te mogen ontmoeten.

Met vriendelijke groet,

Ali Stork, kerkelijk werker

<u>Afscheid Ds. Han Dondorp. Bevestiging en Intrede Past. Ali Stork.</u>
30 juni Dongjum, Donatuskerk, 9.30 uur. Het gelegenheidskoortje zal in deze dienst zingen. Watze Fokkema treedt hierbij op als dirigent en Anne de Boer zal begeleiden. Geen koffiedrinken voor de dienst, deze keer na de dienst.

De Kerkenraad van de Protestantse Gemeente Ried-Skingen c.a.

nodigt u uit voor het bijwonen van de eredienst waarin
ds. Han Dondorp afscheid neemt als predikant en mevr. Ali Stork
bevestigd zal worden als kerkelijk werker van onze gemeente.

Zondag 30 juni 2019
Donatuskerk te Dongjum
Aanvang 9.30 uur (parkeren bij het dorpshuis)

Na afloop van de dienst kunt u tijdens de koffie afscheid nemen en kennis maken.

Onny Fokkema (scriba) info@ried-skingen.nl
Geertje de Vries (voorzitter)

Ried-Skingen c.a. :Ried-Dongjum-Boer-Schalsum-Peins-Zweins-Skingen-Slappeterp

Gemeente uitstapje.

It sil wer heve. Wij gaan weer als gemeente een zondagje op stap. 1 september a.s. Doel van de reis is het nieuwe Landbouwmuseum bij Goutum. Het belooft een herkenbare en interessante dag te worden. Vooraf uiteraard een lunch; nog niet bekend waar. En afsluitend een vesperviering, ook nog niet bekend waar. U krijgt nog verder bericht.

Weet u nog hoe het vorig jaar was?
Kijk dan op onze website onder het kopje foto's

Op de avond voordat Jezus werd verraden en gevangen genomen, beloofde Hij de apostelen dat Hij hun de Heilige Geest zal sturen. Dat gebeurde op wat later Eerste Pinksterdag is gaan heten. De gelovigen waren bijeen toen er plotseling het geluid van een grote windvlaag was en ‘vlammen’ zich boven de hoofden van de aanwezigen verspreidden, zgn. 'vurige tongen'. De gelovigen werden vervuld met de Heilige Geest en begonnen het evangelie in allerlei vreemde talen te verkondigen. Daar kwamen veel mensen op af. De apostel Petrus hield daarop een lange toespraak waarna ongeveer drieduizend mensen zich bij hen aansloten.

1. Vuur
Pinksteren wordt altijd verbonden met vuur en vurigheid. We lezen hoe er vlammen verschijnen op de hoofden van de leerlingen. Teken van de Geest die hen vervult. De kleur in de kerk is rood. Warm, feestelijk, hartstochtelijk ook. De kleur van passie. We staan ‘in vuur en vlam’. Het heeft te maken met enthousiasme, letterlijk ‘in God zijn’.

Wat zet u in vuur en vlam?
Lees Handelingen 2: 1-4

2. Duif
De Geest van God komt in de Bijbel voor als een vogel, een duif. Bij de doop van Jezus daalt een duif neer en klinkt een stem: dit is mijn Zoon de geliefde, luister naar Hem. De duif is ook symbool van vrede en een nieuw begin: bij Noach keert hij terug naar de ark met een takje in zijn snavel, teken dat de aarde weer bewoonbaar wordt. Bij de schepping ‘broedt’ de Geest als een vogel over de chaos: dan komt er orde, grond onder de voeten en de mogelijkheid van leven.

Hoe kunt u vandaag de vrede en het leven dienen?
Lees Genesis 1: 1, 2 en Genesis 8: 11

3. Inspiratie
Inspiratie, letterlijk in-blazen. Als mensen geïnspireerd raken ervaren ze dat als een geschenk, als iets wat hen overkomt. Je kunt het niet organiseren. Inspiratie kan komen via andere mensen, via muziek, via teksten, een gedachte of iets wat zomaar in je opkomt, geen idee hoe en waar vandaan. Opeens weet je wat je moet zeggen, achteraf sta je zelf verbaasd. Kwam het van Gods Geest?

Wie of wat inspireert u? Kent u de momenten van inspiratie?
Lees Psalm 51: 12-14